BOLETÍN ESTADÍSTICO: EMPLEO TRIMESTRAL

Región de Tarapacá

Edición Nº200 / 27 de noviembre de 2026

- La tasa de desocupación regional durante el trimestre agosto - octubre 2026 fue **8,2 %**, manteniéndose igual a la registrada hace doce meses; además, fue menor a la registrada a nivel nacional **(10,0 %)**.
- En doce meses, la estimación de las personas ocupadas en el trimestre agosto - octubre 2026, subió **3,4 %**.
- Según sector económico, alojamiento y servicio de comidas **(58,6 %)**, construcción **(44,3 %)** y administración pública **(16,5 %)** fueron las principales incidencias sobre este aumento.
- Por categoría ocupacional, la principal incidencia sobre el crecimiento de las personas ocupadas fue asalariados informales **(40,1 %)**.
- La tasa de ocupación informal aumentó en **0,8 pp.** y se situó en **30,0 %**.

Evolución tasa de desocupación, según sexo, total región,
Trimestres móviles

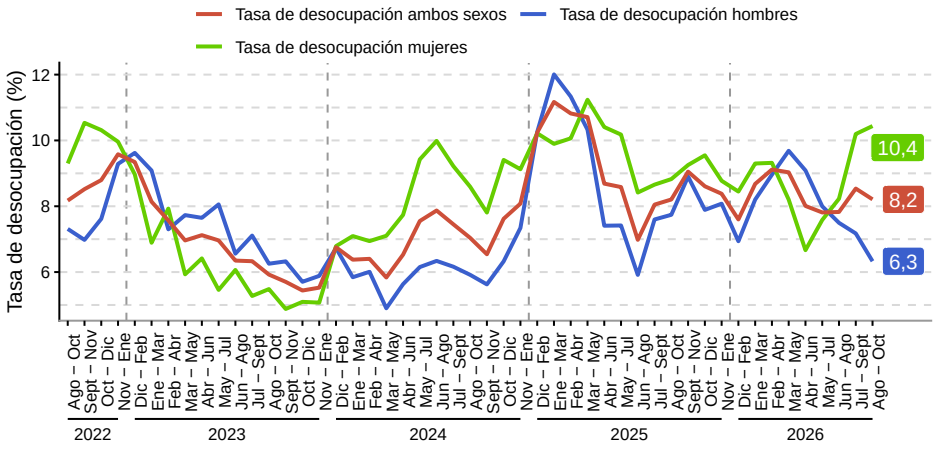

TRIMESTRE MÓVIL (agosto - octubre 2026)	
Tasa de participación	64,5 %
Tasa de ocupación	59,2 %
Tasa de desocupación	8,2 %
Niveles	
Fuerza de trabajo	211.365
Ocupados	194.012
Ocupados informales	58.234
Desocupados	17.353
Inactivos	116.210
Variaciones a 12 meses	
Fuerza de trabajo	3,4 %
Ocupados	3,4 %
Ocupados informales	6,4 %
Desocupados	3,4 %
Inactivos	-1,7 %
Tasas analíticas	
Tasa de desocupación con iniciadores disponibles	8,7 %
Tasa combinada de desocupación y tiempo parcial involuntario	14,5 %
Tasa combinada de desocupación y fuerza de trabajo potencial	14,8 %
Tasa de presión laboral	17,7 %
Informalidad laboral	
Tasa de ocupación informal	30,0 %
Tasa de ocupación en el sector informal	17,3 %

Ocupación

En doce meses, la estimación del total de personas ocupadas subió 3,4 %, incidida por las mujeres (8,5 %), contrarrestada en parte por los hombres (-0,5 %).

Según categoría ocupacional, la principal incidencia positiva sobre el aumento de los ocupados correspondió a los asalariados informales (40,1 %).

Desocupación

La estimación de la tasa de desocupación se situó en 8,2 %, siendo igual a la registrada en igual trimestre del año anterior. Esto se debe al alza de 3,4 % de la fuerza de trabajo, igual a la registrada por las personas ocupadas. Por su parte, los desocupados aumentaron en 3,4 % respecto a igual período del año anterior.

Participación laboral

Durante el trimestre agosto - octubre 2026, la tasa de participación se situó en 64,5 %, expandiéndose 1,1 pp. respecto al mismo trimestre del año anterior. Mientras tanto, la tasa de ocupación alcanzó 59,2 %, ascendiendo 1,0 pp. En tanto, la población fuera de la fuerza de trabajo registró un descenso de 1,7 %.

TRIMESTRES MÓVILES (2025 - 2026)

Tasa de Desocupación (%)	Ago - Oct	Sept - Nov	Oct - Dic	Nov - Ene	Dic - Feb	Ene - Mar	Feb - Abr	Mar - May	Abr - Jun	May - Jul	Jun - Ago	Jul - Sept	Ago - Oct
Total Regional	8,2	9,1	8,6	8,4	7,6	8,7	9,1	9,0	8,0	7,8	7,8	8,5	8,2
Hombres	7,7	8,9	7,9	8,1	6,9	8,2	9,0	9,7	9,1	8,0	7,5	7,2	6,3
Mujeres	8,8	9,3	9,5	8,8	8,4	9,3	9,3	8,2	6,7	7,6	8,2	10,2	10,4

Para mayor información
regiones.ine.cl/tarapaca

(1)A partir de la difusión de los resultados del trimestre móvil febrero-abril de 2022, la Encuesta Nacional de Empleo (ENE) publica una nota estadística que presenta las principales estimaciones, con sus respectivas desagregaciones, de acuerdo con los criterios de calidad estadística institucional, además de los códigos AAPOR, que presentan indicadores de rendimiento y calidad en el monitoreo del proceso de recolección de datos. Para más información ver la Nota Estadística ENE.

Variación a 12 meses de ocupados e incidencias según tramo de edad, total región

Trimestres móviles

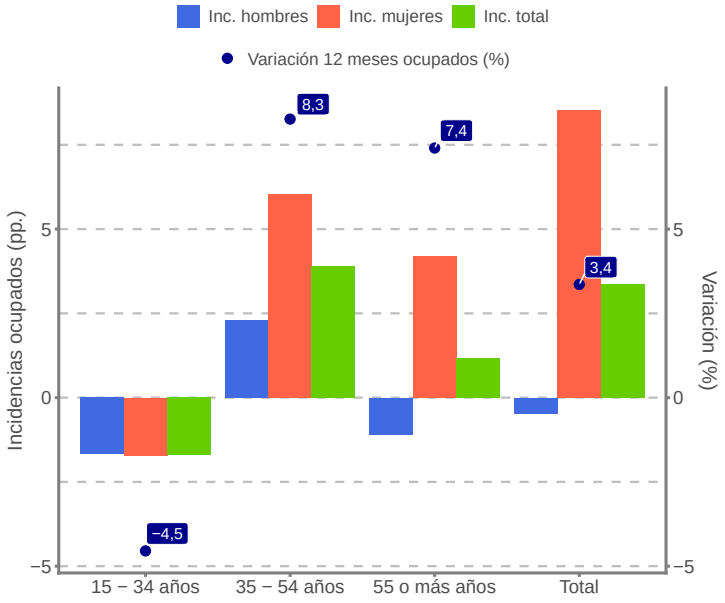

Evolución de la tasa de participación, según sexo, total región

Trimestres móviles

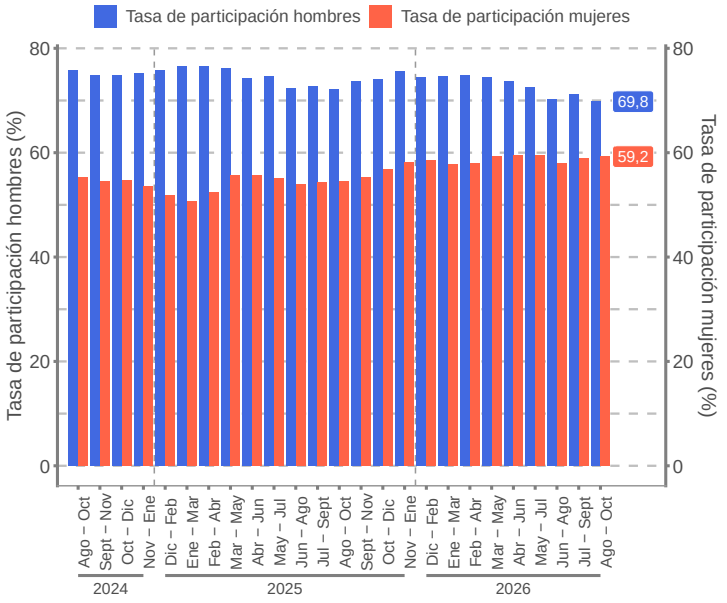

Personas ocupadas según tramo etario

Según tramo etario, la mayor influencia positiva se consignó en el segmento de 35 - 54 años, el cual aumentó 8,3 %, seguido por el segmento de 55 o más años, con un aumento de 7,4 % en doce meses.

En las mujeres ocupadas, el tramo de 35 - 54 años evidenció la mayor incidencia positiva, creciendo 13,3 %, seguido por el segmento de 55 o más años con un ascenso de 30,9 % en doce meses. Mientras que, en el caso de los hombres ocupados, el tramo de 35 - 54 años presentó la mayor incidencia positiva, con una variación interanual de 4,7 %.

Tasa de desocupación por sexo

La tasa de desocupación femenina en la región de Tarapacá alcanzó 10,4 %, aumentando en 1,6 pp. respecto a igual período del año anterior; esto debido al aumento de las desocupadas[(b)] (30,7 %), el cual fue superior al crecimiento en la fuerza de trabajo femenina (10,5 %).

Por su parte, considerando la expansión en la fuerza de trabajo femenina, la tasa de participación llegó a 59,2 %, obteniendo una variación interanual de 4,7 pp.; mientras que la tasa de ocupación femenina aumentó en 3,4 pp. situándose en 53,1 %, producto del incremento en el número de mujeres ocupadas (8,5 %). Por otro lado, las mujeres fuera de la fuerza de trabajo o inactivas disminuyeron 9,1 % en doce meses.

La tasa de desocupación masculina en la región de Tarapacá alcanzó 6,3 %, disminuyendo en 1,4 pp. respecto a igual período del año anterior; esto debido a la disminución de los desocupados[(b)] (-19,9 %), el cual fue inferior al decrecimiento en la fuerza de trabajo masculina (-2,0 %).

Por su parte, considerando la contracción en la fuerza de trabajo masculina, la tasa de participación llegó a 69,8 %, obteniendo una variación interanual de -2,4 pp.; mientras que la tasa de ocupación masculina disminuye en 1,2 pp. situándose en 65,4 %, producto del descenso del número de hombres ocupados (-0,5 %). Por otro lado, los hombres fuera de la fuerza de trabajo o inactivos aumentaron 10,4 % en doce meses.

Tasa de presión laboral

Para el trimestre móvil de referencia, la tasa de presión laboral fue de 17,7 %, aumentando 2,0 pp. respecto al mismo trimestre del año anterior. Según sexo, la tasa de presión laboral masculina se estimó en 16,3 %, subiendo 0,8 pp.; mientras que, la tasa de presión laboral femenina llegó a 19,3 %, con un alza de 3,3 pp. en doce meses.

A nivel regional, los iniciadores disponibles[(b)] presentaron una variación negativa de 49,6 %; mientras que las personas ocupadas que buscan empleo anotaron un alza de 41,8 % respecto a igual período del año anterior.

(b) estimación no fiable (número de casos muestrales menor a 60, grados de libertad menores a 9 o coeficiente de variación mayor a 30 %).

Actividad económica

El aumento en quienes estaban ocupados (3,4 %) respecto a igual trimestre móvil del año 2025 se explica, principalmente, por Alojamiento y Servicio de Comidas; Construcción y Administración Pública, que registraron variaciones positivas de 58,6 %, 44,3 % y 16,5 %, respectivamente.

Las principales disminuciones al comparar con idéntico período del año anterior, ocurrieron en Actividades de Salud, y Enseñanza; que evidenciaron variaciones negativas de 20,9 % y 3,3 %, en cada caso.

Variación a 12 meses de ocupados e incidencias según ramas de actividad económica, total región

Trimestres móviles

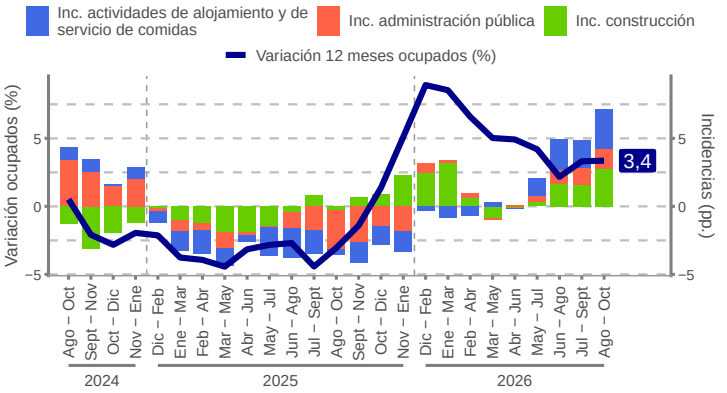

Categoría ocupacional

La principal incidencia positiva sobre la variación del total de personas ocupadas (3,4 %) corresponde a asalariados informales, que presentó un aumento de 40,1 %, en relación a igual trimestre móvil del año 2025.

Las principales disminuciones al comparar con idéntico período del año anterior, ocurrieron en Asalariados formales; Trabajadores por cuenta propia y que evidenciaron variaciones negativas de 0,8 %, 1,2 %, en cada caso.

Variación a 12 meses de ocupados e incidencias según categoría en la ocupación, total región

Trimestres móviles

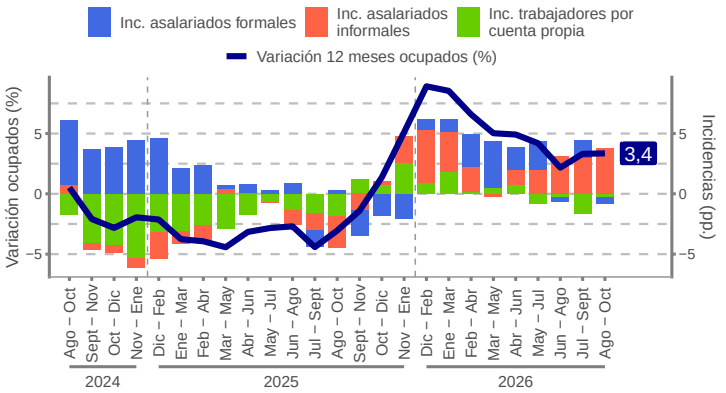

Informalidad laboral

En el trimestre agosto - octubre 2026, la población ocupada informal se estimó en 58.234 personas, aumentando 6,4 % en 12 meses, equivalente a 3.498 personas ocupadas informales adicionales. Dicho resultado fue incidido por el incremento de las mujeres (15,3 %) y el decrecimiento de los hombres (-2,8 %).

La tasa de ocupación informal se situó en 30,0 %, aumentando 0,8 pp. en 12 meses. En el caso de los hombres, la tasa de ocupación informal llegó a 24,4 %, con un decrecimiento de 0,6 pp., mientras que, en las mujeres, la tasa de informalidad fue 37,0 %, creciendo 2,2 pp. respecto a igual período del año anterior.

Variación a 12 meses de ocupados informales e incidencias según sexo, total región

Trimestres móviles

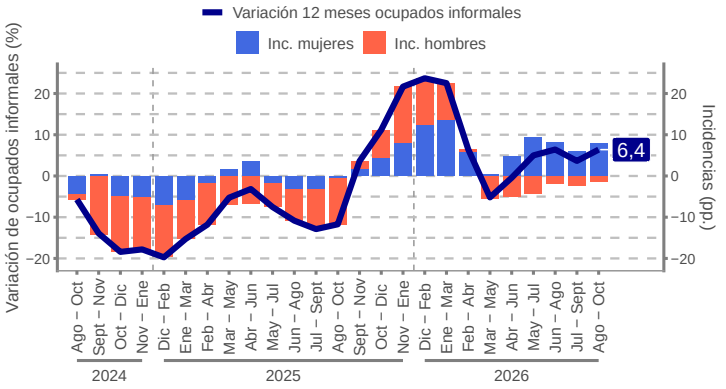

TRIMESTRES MÓVILES (2025 - 2026)

Tasa de ocupación informal (%)	Ago - Oct	Sept - Nov	Oct - Dic	Nov - Ene	Dic - Feb	Ene - Mar	Feb - Abr	Mar - May	Abr - Jun	May - Jul	Jun - Ago	Jul - Sept	Ago - Oct
Total Regional	29,2	31,4	32,1	34,1	31,7	31,7	28,6	27,4	28,4	29,5	30,6	29,8	30,0
Hombres	25,0	27,4	29,2	31,4	29,3	28,8	25,7	23,6	23,7	24,2	25,7	24,4	24,4
Mujeres	34,8	36,8	35,8	37,7	34,9	35,4	32,4	32,0	34,2	35,9	36,6	36,5	37,0

HORAS DE TRABAJO

Horas efectivas

El volumen de trabajo, medido a través del número total de horas efectivas trabajadas por las personas ocupadas, avanzó 5,5 % interanualmente. Por su parte, el promedio de horas efectivas se incrementó en 2,1 % llegando a 38,3 horas. Según sexo, el promedio de horas para los hombres fue 41,8, y para las mujeres, 34,0 horas.

Horas habituales

El ascenso de la población ocupada (3,4 %) fue incidido, principalmente por quienes trabajaron con jornada de 31 - 44 horas, los cuales aumentaron en 12,6 %, y por los trabajadores con jornada de 1 - 30 horas, los cuales subieron su número en 10,8 % comparando con igual trimestre móvil del año anterior.

Tiempo parcial involuntario

Las personas ocupadas a tiempo parcial registraron una variación de 10,8 % respecto al trimestre agosto - octubre 2025. Las personas ocupadas a tiempo parcial voluntario crecieron 12,7 % en el período. Según sexo, los hombres ocupados a tiempo parcial voluntario se incrementaron en un 26,8 %, mientras que las mujeres subieron en 5,9 % en doce meses. En tanto, las personas ocupadas a tiempo parcial involuntario registraron un alza de 7,4 % en igual período.

Variación a 12 meses de personas ocupadas a tiempo parcial e incidencias, según voluntariedad de trabajar de forma parcial

Trimestres móviles

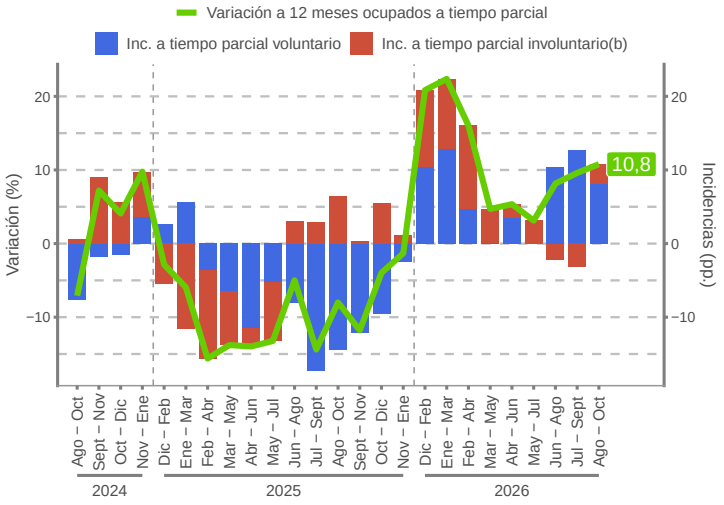

SUBUTILIZACIÓN DE LA FUERZA DE TRABAJO

Tasa de desocupación con iniciadores disponibles (SU1)

La tasa SU1 se situó en 8,7 %, disminuyendo 0,5 pp. en doce meses. La disminución de los iniciadores disponibles (-49,6 %) y el ascenso de las personas desocupadas (3,4 %), explicaron el comportamiento del indicador. Según sexo, para los hombres la tasa SU1 se estimó en 7,2 %, mientras que en el caso de las mujeres, la tasa fue 10,4 %.

Tasa combinada de desocupación y tiempo parcial involuntario (SU2)

La tasa SU2 fue de 14,5 %, disminuyendo 0,2 pp. en doce meses. El alza de las personas ocupadas a tiempo parcial involuntario (7,4 %), el ascenso de las personas desocupadas (3,4 %) y la disminución de los iniciadores disponibles (-49,6 %) explicaron el resultado de este indicador. Según sexo, para los hombres la tasa SU2 se situó en 10,6 % y en las mujeres fue de 19,1 %.

Tasa combinada de desocupación y fuerza de trabajo potencial (SU3)

La tasa SU3 regional se estimó en 14,8 %, decreciendo 1,7 pp. en doce meses. La fuerza de trabajo potencial o las personas inactivas potencialmente activas se redujeron en 16,5 % respecto a igual trimestre del año anterior. Según sexo, para los hombres la tasa SU3 se situó en 11,5 % y en las mujeres fue de 18,5 %. La brecha de género alcanzó 7,0 pp. en desmedro de las mujeres.

Evolución de la tasa de desocupación y subutilización de la fuerza de trabajo, total región

Trimestres móviles

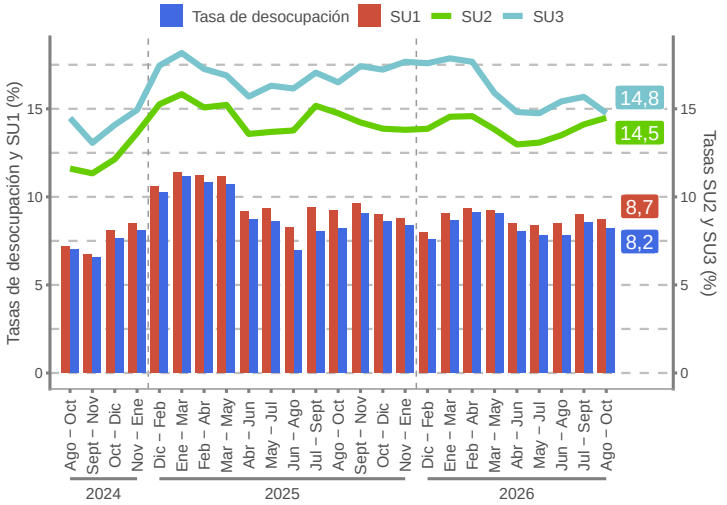

(a) estimación poco fiable (coeficiente de variación mayor a 15 % y menor o igual a 30 %. En el caso de estimaciones de razón, no cumple con el umbral de aceptación asociado a su error estándar).

Desocupación

La tasa de desocupación de la provincia de Iquique fue de 8,6 %, aumentando 0,5 pp. respecto a igual trimestre del año anterior. Esto, debido al incremento de las personas desocupadas (12,7 %), sumado al crecimiento de las personas en la fuerza de trabajo (5,4 %); mientras que las personas ocupadas anotaron una variación interanual positiva de 4,8 %. Por su parte, la tasa de desocupación femenina en la provincia alcanzó a 10,7 %, con un incremento de 2,1 pp. A su vez, la tasa de desocupación masculina se situó en 6,8 %, registrando una reducción de -0,9 pp.

Ocupación

El total de ocupados aumentó 4,8 %, equivalente a 8.124 personas más, respecto a lo registrado en igual trimestre del año anterior. La principal incidencia corresponde a las mujeres ocupadas (12,5 %), mientras los hombres mostraron variación negativa (-0,9 %). La tasa de ocupación informal de la provincia de Iquique llegó a 29,8 %, con un incremento de 2,5 pp. respecto a igual período del año anterior. Los ocupados informales aumentaron en 14,3 % (equivalente a 6.679 personas más); esto, debido al alza tanto en las mujeres ocupadas informales (23,1 %), como en los hombres ocupados informales (4,8 %).

Participación laboral

La tasa de participación laboral en la provincia de Iquique alcanzó a 64,8 %, aumentando en 2,4 pp. en doce meses; en tanto, la tasa de ocupación se situó en 59,2 %, incrementándose en 1,8 pp. en el mismo período. Por su parte, la población fuera de la fuerza de trabajo o inactiva se estimó en 106.693 personas, presentando una variación negativa de 4,9 %.

Evolución de la tasa de desocupación según sexo. Provincia de Iquique

Trimestres móviles

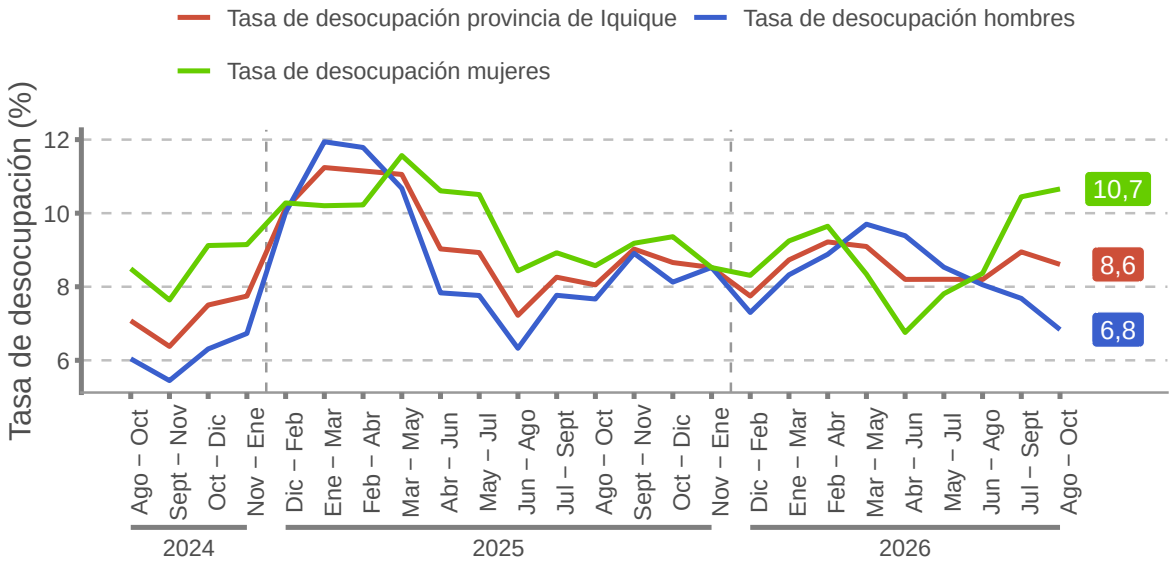

Tasa de desocupación según sexo. Provincia de Iquique

TRIMESTRES MÓVILES (2025 - 2026)

Tasa de desocupación provincial (%)	Ago - Oct	Sept - Nov	Oct - Dic	Nov - Ene	Dic - Feb	Ene - Mar	Feb - Abr	Mar - May	Abr - Jun	May - Jul	Jun - Ago	Jul - Sept	Ago - Oct
Total Provincia	8,1	9,0	8,7	8,5	7,7	8,7	9,2	9,1	8,2	8,2	8,2	8,9	8,6
Hombres	7,7	8,9	8,1	8,5	7,3	8,3	8,9	9,7	9,4	8,5	8,1	7,7	6,8
Mujeres	8,6	9,2	9,4	8,5	8,3	9,2	9,6	8,3	6,8	7,8	8,4	10,4	10,7

Anexo N°1: Nueva dimensión Clasificación Internacional de la Situación en la Ocupación (CISO-18)[2]

La Clasificación Internacional de la Situación en la Ocupación (CISO-18), establecida por la Organización Internacional del Trabajo (OIT) en la 20ª Conferencia Internacional de Estadísticos del Trabajo del año 2018, reemplaza a la Clasificación Internacional de la Situación en el Empleo de 1993 (CISE-93) como estándar de referencia para la medición y clasificación de la situación en la ocupación. A diferencia de la CISE-93, organizada en torno al tipo de contrato o acuerdo de trabajo y centrada en la distinción entre empleo asalariado y trabajo independiente, la CISO-18 adopta un enfoque multidimensional basado en el tipo de autoridad que la persona ejerce sobre la unidad económica y en el tipo de riesgo económico al que está expuesta, lo que permite representar de mejor manera la diversidad de relaciones laborales presentes en los mercados de trabajo contemporáneos.

Entre sus principales innovaciones, la CISO-18 incorpora la categoría de contratistas dependientes, correspondiente a personas que suscriben acuerdos contractuales de índole comercial y no contratos de empleo para suministrar bienes, servicios u horas de trabajo a otra unidad económica, pero que mantienen una relación de dependencia económica u organizativa respecto de esta; mientras que bajo la CISE-93, estas personas se clasificaban comúnmente como trabajadoras por cuenta propia o trabajadores dependientes. De este modo, la CISO-18 distingue, en su segundo nivel jerárquico, siete categorías de situación en la ocupación: empleadores, trabajadores por cuenta propia, contratistas dependientes, asalariados privados, asalariados públicos, servicio doméstico y familiares o personal no remunerado.

En el presente trimestre móvil, la composición del total de personas ocupadas según situación en la ocupación (CISO-18) estuvo mayormente concentrada en las personas asalariadas privadas, con 104.544 personas ocupadas, equivalentes al 53,9 % del total. Le siguieron los trabajadores por cuenta propia y los asalariados públicos con 34.188 y 28.162 personas, que representaron el 17,6 % y 14,5 %, respectivamente. Finalmente se situaron los contratistas dependientes con 15.874 ocupados, que representaron el 8,2 % del total de ocupados.

Según situación en la ocupación (CISO-18), en doce meses, el ascenso de la población ocupada (3,4 %) fue liderado por contratistas dependientes (63,0 %) y asalariados privados (5,0 %). Por su parte, se observaron descensos en las categorías trabajadores por cuenta propia (-8,8 %) y asalariados públicos (-7,0 %).

Por sexo, las mujeres registraron un ascenso de 8,5 %, impulsado principalmente por la categoría asalariados privados (11,3 %). En contraste, los hombres presentaron un retroceso de -0,5 %, incidido mayormente por trabajadores por cuenta propia (-30,9 %).

Distribución de población ocupada según situación en la ocupación (CISO-18), total región

Trimestres móviles

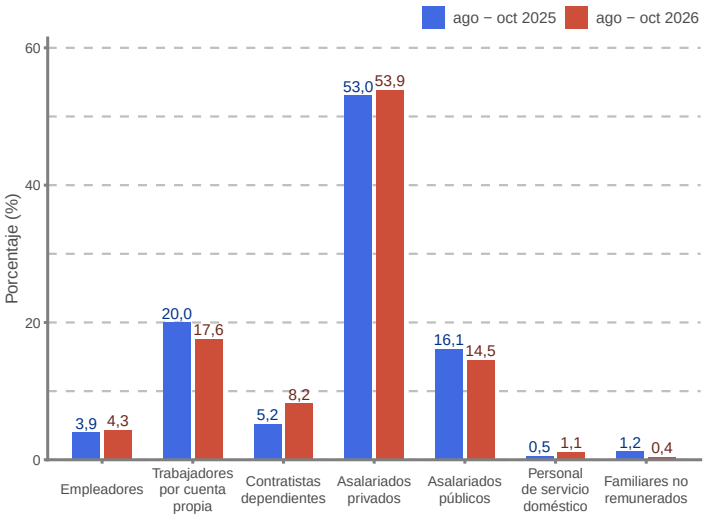

Variación a doce meses de población ocupada e incidencias según situación en la ocupación (CISO-18), total región

Trimestres móviles

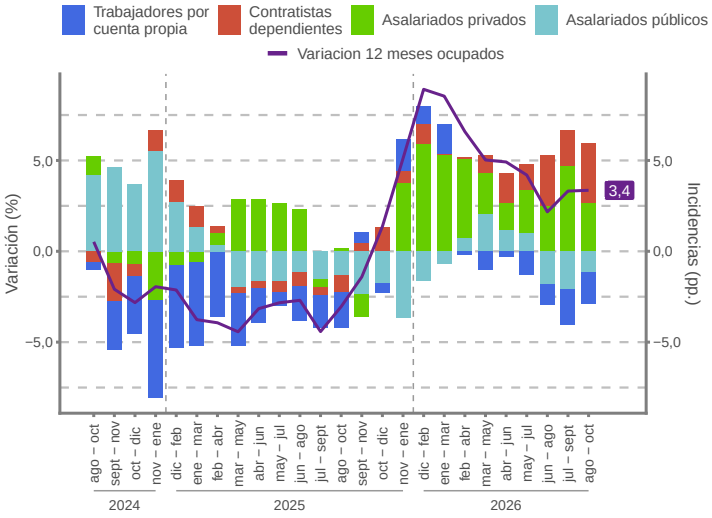

(2)Esta sección considera los aspectos metodológicos descritos en la nota técnica publicada el 31 de julio de 2026 (disponible en la Sección Publicaciones y anuarios, Separatas, Nuevas dimensiones, en link: https://www.ine.gob.cl/docs/default-source/ocupacion-y-desocupacion/publicaciones-y-anuarios/separatas/nuevas-dimensiones/nuevas-dimensiones-7.pdf)

Instituto Nacional de Estadísticas
Serrano 389, piso 11, Iquique, Chile
Teléfono: (56) 23246 2100
https://regiones.ine.cl/tarapaca